

臺南市鹽水區歡雅國民小學 112 學年度健康促進學校評選說明

	項目	指標/佐證資料參考
	第六項 社區連結與合作	1. 學校應用地區衛生單位、醫療資源，提供健康與醫療服務(4%)。
<u>自評:4%</u>	健康服務	6-1-1佐證資料參考： ➤ 辦理健康宣導疫苗接種與社區診所結盟協助衛教或減免掛號費等措施。 佐證資料如照片、計畫、紀錄、簽到表等。

學 校 執 行 狀 況

1. 應用鹽水區衛生所辦理疫苗接種與健康宣導。
2. 運用臺南市衛生局與牙醫師公會口腔巡迴車進行口腔衛教與免費的塗氟及窩溝封填
3. 每年利用社區醫療院所:營新醫院進行學童健康檢查
4. 結合衛生所及社區醫療單位如:衛生所邀請佳里奇美醫院營養師到校營養宣導。
5. 與社區藥局藥師合作辦理鹽水走讀認識社區藥局與入班全民健保與正確用藥宣導
6. 運用社區醫療單位如:柳營奇美醫院藥師進行藥物濫用與反毒宣導。
7. 與紅十字會新營分會合作辦理 CPR 宣導。
8. 利用臺南市驗光師公會進行視力保健宣導

佐證資料

衛生所/衛生局

- 6-1-1-1:衛生所人員衛生教育宣導-反毒及愛滋宣導
- 6-1-1-2:衛生所人員衛生教育宣導-正確用藥與全民健保宣導
- 6-1-1-3:鹽水區衛生所進行幼兒園聽力篩檢
- 6-1-1-4:鹽水區衛生所辦理流感疫苗接種計畫與成果(以112年為代表)
- 6-1-1-5:衛生局口腔巡迴車進行口腔衛教與塗氟與窩溝封填

醫療院所/社區藥局

- 6-1-1-6:營新醫院辦理一、四年級學童健康檢查。(112學年度代表)
- 6-1-1-7:佳里奇美醫院營養師到校營養宣導
- 6-1-1-8:鹽水走讀認識社區藥局(拜訪鹽水區民生藥局)
- 6-1-1-9:社區藥局入班全民健保與正確用藥宣導
- 6-1-1-10:柳營奇美醫院藥師進行親職講座全民健保與正確用藥宣導
- 6-1-1-11:柳營奇美醫院藥師進行教職員藥物濫用宣導

其他社區團體或公會

- 6-1-1-12:紅十字會新營分會合作辦理急救教育-哈姆立克與 CPR 宣導
- 6-1-1-13臺南市驗光師公會視力保健宣導



臺南市112學年度歡雅國民小學健康促進增能活動- 社區連結與合作提供健康服務實施成果表

活動名稱	衛生所人員衛生教育宣導-反毒及愛滋宣導			
活動日期	參加對象	學生	家長民眾	教職員工
111年05月09日	參加人數	58人	0人	20人
簡述活動內容	邀請鹽水區衛生所欣凱醫檢師至校進行反毒與愛滋防治宣導，講師先介紹毒品樣貌、種類與吸毒後副作用，接著說明愛滋傳染途徑與防治方法。			

佐證資料(宣導照片、計畫、紀錄等)



說明：頒發感謝狀

說明：講師介紹毒品



說明：常見毒品

說明：愛滋傳染途徑-母子垂直感染



說明：愛滋空窗期

說明：愛滋病免費服務電話





臺南市112學年度歡雅國民小學健康促進增能活動- 社區連結與合作提供健康服務實施成果表

活動名稱	衛生教育宣導-正確用藥與全民健保宣導			
活動日期	參加對象	學生	家長民眾	教職員工
111年05月16日	參加人數	68人	0人	22人
簡述活動內容	鹽水區衛生所欣凱醫檢師先從如何正確用藥及如果忘記服藥開始介紹說明，接著講解如果正確用藥做得好可以讓臺灣健保得以再嘉惠其他真正需要健保服務的人。			
佐證資料(宣導照片、計畫、紀錄等)				
說明：正確用藥介紹		說明：忘記服藥處理方式		
說明：藥品五不原則		說明：全民健保說明		
說明：健保困境		說明：Q&A		

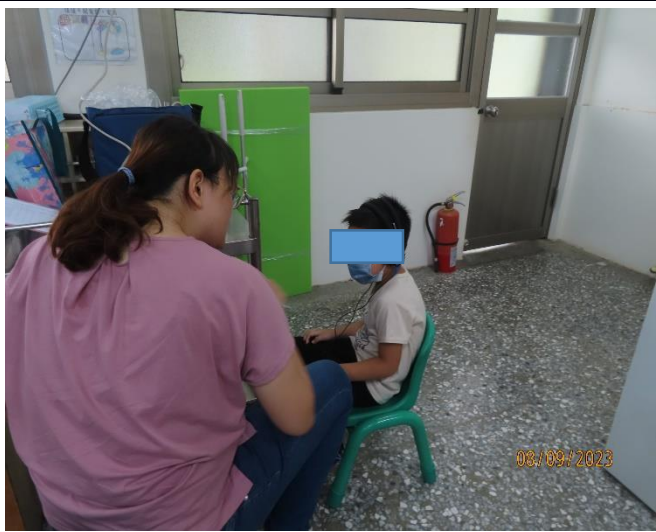

臺南市112學年度歡雅國民小學健康促進增能活動- 社區連結與合作提供健康服務實施成果表

活動名稱	鹽水區衛生所進行幼兒園聽力篩檢			
活動日期	參加對象	學生	家長民眾	教職員工
每年	參加人數	有意願接種	無法計算	有意願接種
簡述活動內容	每年衛生所人員帶著聽力篩檢儀器為學童進行聽力篩檢，已達早期發現早期治療之功效			
佐證資料(宣導照片、計畫、紀錄等)				
				
說明：聽力篩檢情形		說明：聽力篩檢情形		
				
說明：聽力篩檢情形		說明：聽力篩檢情形		



臺南市112學年度歡雅國民小學健康促進增能活動- 社區連結與合作提供健康服務實施成果表

活動名稱	鹽水區衛生所辦理新型冠狀病毒 COVID-19疫苗接種			
活動日期	參加對象	學生	家長民眾	教職員工
111年05月12日	參加人數	25人	0人	20人
簡述活動內容	1. 因應疫情鹽水區衛生所至校進行新型冠狀病毒 COVID-19疫苗接種 2. 相關接種流程如後附件			

佐證資料(宣導照片、計畫、紀錄等)



說明：排隊



說明：醫師評估



說明：疫苗接種



說明：施打後現場留觀

111 年臺南市鹽水區歡雅國小新型冠狀病毒疫苗接種流程與位置圖

一、時間：111 年 05 月 12 日星期四下午 14:00

二、地點：大禮堂(下雨則改至中走廊)

三、人數：接種學生 25 人請先**同時集合**依年級座號由六年級→一年級方式排隊

四、當天臨時無法接種的學生麻煩**請主動先告知**減少現場核對時的錯誤，感謝!!

五、請提醒學童當日穿著寬鬆衣物並當天午餐要吃，不可空腹。

六、因當天救護車停放位置恐與家長車輛衝突，麻煩請**各班老師**事先告知陪同的家長，當天請勿停放在大禮堂口，保持救護車動線。

七、位置配置：

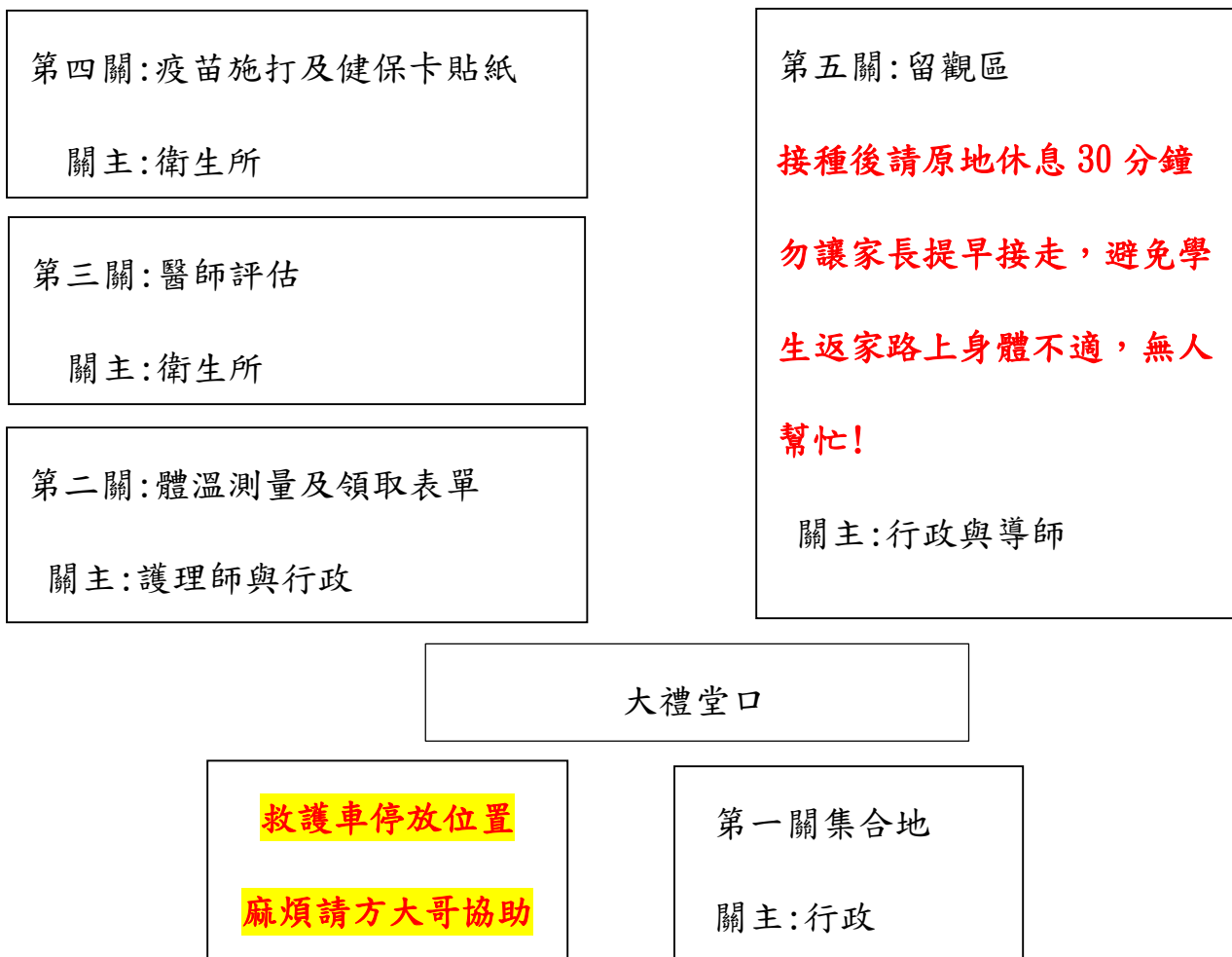

八、接種後如有不適，現場由現場的醫師評估是否需就醫，如果需要則由校內 1 人陪同至醫院，1 人打電話聯絡家長至醫院會合。

九、學生接種後須 **14 天內勿從事劇烈活動，屆時麻煩各位老師協助。**

十、接種後如學生有不適症狀而請假者，麻煩導師協助告知。

十一、**家長戴上口罩，身體無症狀發燒且無接觸確診者等則可入校陪同學生接種，但請勿干擾接種流程與現場人員，如有危及現場秩序者將請出現場，不得入內。**

親愛的導師您好:

以下麻煩老師您協助

1. 05/11 星期三請先收欲接種者的健保卡，倘若未帶者最遲 5/12 星期四接種當日需攜帶，當日接種完畢健保卡歸還。
2. 05/12 接種日當日如無課務的導師請協助留觀區照看。
3. 05/13-05/27 這段時間請協助勿讓接種學生從事劇烈活動。
4. 05/13-06/9 期間如果學生有身體不適的請告知健康中心。
5. 預計接種名冊如下:

年級	班級	姓名	年級	班級	姓名
1	甲		4	甲	
1	甲		4	甲	
1	甲		5	甲	
1	甲		5	甲	
2	甲		5	甲	
2	甲		5	甲	
2	甲		5	甲	
2	甲		5	甲	
3	甲		5	甲	
3	甲		5	甲	
3	甲		6	甲	
3	甲		6	甲	
4	甲		6	甲	
4	甲				



臺南市112學年度歡雅國民小學健康促進增能活動- 社區連結與合作提供健康服務實施成果表

活動名稱	鹽水區衛生所辦理流感疫苗接種			
活動日期	參加對象	學生	家長民眾	教職員工
每年	參加人數	有意願接種	無法計算	有意願接種
簡述活動內容	1. 每年鹽水區衛生所由安排該所人員或醫療院所至校進行流感疫苗，其施打對象涵蓋: 幼兒園學童、國小學童、校內教職員工。 2. 以112年流感疫苗接種為代表			
佐證資料(宣導照片、計畫、紀錄等)				
				
說明：教職員接種疫苗(109年新興醫院)		說明：流感疫苗接種(110年柳營奇美醫院)		
				
說明：幼兒園入校施打流感 (111年鹽水區衛生所)		說明：教職員接種後給予衛教 (112年鹽水區衛生所)		

臺南市鹽水區歡雅國民小學 112 學年度流感接種計畫

壹、依據

- 一、傳染病防治法及學校衛生法。
- 二、臺南市衛生局 112 年流感疫苗接種計畫
- 三、臺南市鹽水區歡雅國民小學傳染病防治計畫

貳、目標

為加強校園對法定傳染病的防治工作，以維護本校教職員工生健康、受教及工作權益，有效控制傳染病於校園中傳播、擴散。

肆、接種對象：

公費流感疫苗對象：

1. 滿 6 個月以上至國小入學前幼兒
2. 國小一年級至六年級學童
3. 幼兒園托育人員(含幼兒園廚工)
4. 50 歲以上成人 以「接種年」減「出生年」計算大於等於 50 歲者。
具有潛在疾病，符合下列條件之一者
高風險慢性病人，符合下列條件之一者：
具有糖尿病、慢性肝病（含肝硬化）、心血管疾病（不含單純高血壓）、慢性肺病、腎臟疾病及免疫低下（HIV 感染者）等疾病之門、經醫師評估符合者。
BMI \geq 30 者、罕見疾病患者、重大傷病患者。
5. 醫事及衛生等單位之防疫相關人員

臺南市政府補助流感疫苗對象：

1. 50 歲以下臺南市各級學校教師

伍、實施日期與醫療團隊：

112 年 11 月 07 日下午 14:00-15:00 臺南市鹽水區衛生所醫療團隊

陸、實施辦法：

6-1 施打意願書調查：

6-1-1 國小學童今年採線上 CIVS 系統簽核方式(無論是否有意願接種皆須填寫)

附設幼兒園、教職員工等採紙本造冊，無需使用 CIVS 線上簽核。

6-1-2 線上簽核操作詳如後附件一：校園流感疫苗接種意願書 CIVS 操作流程

6-1-3 調查截止日 10/23(一)23:59 前完成線上簽署作業；11/05(日)11:59 前

則可進行修正您的意願，時間到系統會自動關閉，將無法再修正。

6-2 疫苗施打前注意事項

詳如後附件二:流感疫苗行前注意事項

6-2 疫苗施打流程:

詳如後附件三:112年臺南市鹽水區歡雅國小流感接種流程與位置圖

6-3 疫苗施打後注意事項

6-3-1 接種後勿馬上進行劇烈活動應於接種單位或附近稍做休息，並觀察 30 分鐘，無恙後再離開。

6-3-2 使用抗血小板或抗凝血藥物或凝血功能異常者施打後於注射部位加壓至少 2 分鐘，並觀察是否仍有出血或血腫情形。

6-3-3 接種後如有持續發燒、嚴重過敏反應如呼吸困難、氣喘、眩暈、心跳加速等不適症狀，應儘速就醫，並以電話通報鹽水區衛生所 06-6521041 或臺南市衛生局 06-06-6357716。

6-4 疫苗補接種作業

6-4-1 由健康中心整理後發出未接種通知

6-4-2 學生視身體狀況前往鹽水區衛生所或合約院所進行補接種。

柒、本計畫陳請 校長核可後實施，修正時亦同

承辦人：

護理師 劉憶慧

單位主管：

教師兼
教導主任 康韶真

校長：

歡雅國小
校長 戴淑娟

附件一：校園流感疫苗接種意願書 CIVS 操作流程

臺南市鹽水區歡雅國民小學 112 學年度流感計畫

親愛的家長，您好：

臺南市政府教育局 112 年起啟用流感電子化系統(CIVS)，提供本市學生「校園流感疫苗接種意願書」。以下說明，供您參考：

1. 請家長您使用手機掃描印有「臺南市市立歡雅國小」專屬 QR code 下方連結意願書，即可於線上完成簽署作業。

(學生身份證字號第一個字母請用大寫如：「D」123456789，勿用小寫)

(請務必以正楷筆畫並完整填寫全名完成簽名，謝謝。)

2. 不論您是否有意願讓您的孩子接種流感疫苗，都必須於

10/23(一)23:59 前完成線上簽署作業

11/05(日)11:59 前則可進行修正您的意願，時間到系統會自動關閉，將無法再修正。

3. 本校預計於 11/07(二)下午 14:00-15:00 由鹽水區衛生所進行流感疫苗接種。

4. 表單填寫方式如下

4-1 請上網填寫本校疫苗同意書連結如下及以手機掃秒 QR code 如下！

<https://fluconsensus.cdc.gov.tw/parent/agreement/23924?openExternalBrowser=1>



校園流感疫苗電子化系統

112 年度校園流感疫苗接種意願書
學校：台南市市立歡雅國小



4-2 校園流感疫苗電子化系統 CIVS 操作教學影片 - 家長意願簽署教學影片

<https://www.youtube.com/watch?v=aK7e3Nz321w>

5. 若有相關問題，請洽健康中心護理師電話:6552558 分機 823。

6. 惟考量少數其他原因無法使用線上完成簽署，煩請告知導師轉知健康中心，提供紙本流感接種同意書及相關單張，感謝您!!

~臺南市歡雅國小邀請您一同守護孩子的健康~

親愛的家長，您好：

有關112年校園流感疫苗接種流程，衛福部疾病管制署為了大幅降低紙本印製需求及人工作業流程，將傳統紙本簽署意願改成『CIVS線上簽署』。

本校預計於11/07 14:00-15:00進行校園流感疫苗，請家長於10/23（一）23:55前完成線上簽署作業，接種線上簽署接種意願書步驟範例如下圖。



以下↓是歡雅國小校園流感疫苗接種線上意願書簽署

112年度臺南市歡雅國小校園流感疫苗接種意願書
填寫線上意願書(有2種方式-請選擇其中1項填寫)

1、智慧型手機掃下面QR碼

2、點選下面網址至瀏覽器

或點選以下連結：

<https://fluconsensus.cdc.gov.tw/parent/agreement/23924?openExternalBrowser=1>

校園流感疫苗電子化系統
112年度校園流感疫苗接種意願書
學校：台南市市立歡雅國小



臺南市鹽水區歡雅國民小學 112 年流感疫苗行前注意事項

親愛的家長與老師們您好:

流感疫苗有些事項需要麻煩您們共同協助，並費心地看完以下注意事項

- (1) 流感疫苗預計於 112 年 11 月 07 日星期二下午 14:00 由鹽水區衛生所接種。
- (2) 學生疫苗廠牌以國光為主，但仍以衛生局疫苗調撥(11/6 星期一可知；最快 11/3 星期五下午可知當日接種廠牌)
- (3) 11/6 星期一請您先繳交健保卡(欲施打的學生或老師的健保卡)；最晚 11/7 星期二早上 08:30 前交，11/7 接種完畢當日交還健保卡；倘若 11/7 仍未交健保卡則當日無法接種；敬請見諒!
- (4) 接種當日請協助讓學生穿著寬鬆衣物。
- (5) 接種完畢當日請鼓勵學生多喝水，避免劇烈運動，多休息。
- (6) 如果學生身體臨時不適請告知導師並於聯絡簿上書寫，學校這邊會開立補接種通知書(請勿至流感電子系統修改任何資料，接種日請勿繳交健保卡)，以利學生改日去醫療院所補接種。
- (7) 如果原先您是勾選**有意願**接種後來思考後想改成**無意願(日後都不想接種也不願意補接種)**讓學生接種，麻煩您至**流感電子系統上更正意願**；最晚 11/5 晚上 11:59 前可改(之後系統會鎖上無法修正)請主動告知導師並於聯絡簿上書寫，以利校方與醫療單位可知。

(7)修改意願方式以手機掃秒 QR code 如下！於 11/5 晚上 11:59 前重新填寫

<https://fluconsensus.cdc.gov.tw/parent/agreement/23924?openExternalBrowser=1>



校園流感疫苗電子化系統

112年度校園流感疫苗接種意願書
學校：台南市市立歡雅國小



線上意願書填寫流程

手機掃QR碼或輸入連結



勾選意願資訊



線上完成簽名



附件三:112年臺南市鹽水區歡雅國小流感接種流程與位置圖

112年臺南市鹽水區歡雅國小流感接種流程與位置圖

一、時間：112年11月07日星期二下午14:00~15:00

二、地點：健康中心

三、順序：六年級與五年級(請於13:45集合)→四年級與三年級→二年級與一年級→教職員

(麻煩請依座號排隊，沒有接種的學生請留在教室，導師有接種者與班級一起)

四、**1-6年級學生及預計接種教職員(含幼兒園)請於112年11月06日星期一(最晚11/07星期二當天早上09:00**

前)繳交健保卡麻煩請照班級座號排；因為當天早上健保卡要先拿至衛生所過卡

五、位置圖：

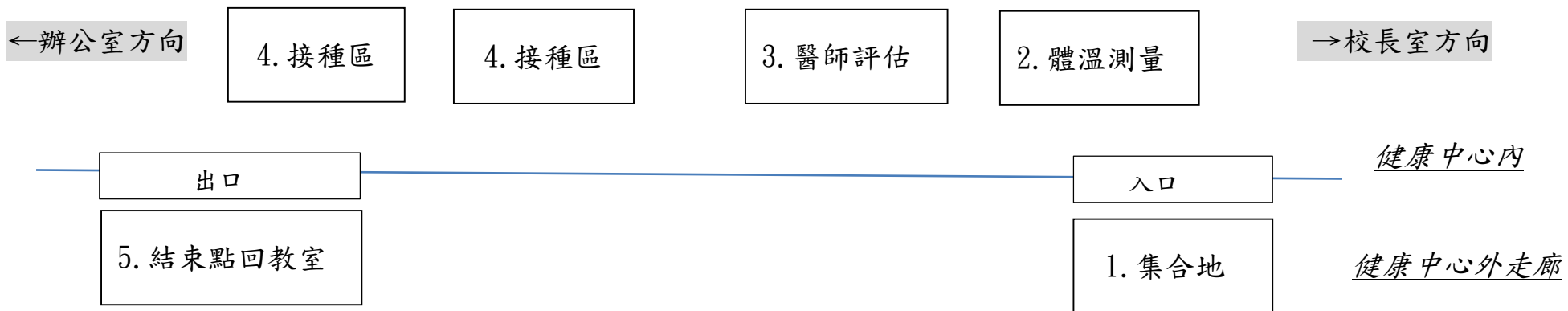

六、因接種時候會使用到**下課時間**，另外麻煩請各班導師宣導那個時段請學童除了要上廁所外請先留至教室等待

施打並勿隨意至該區，感謝!!

七、當天臨時無法接種的學生麻煩請**主動先告知**減少現場核對時的錯誤，感謝!!

112年流感疫苗學生接種名冊

*警語：持用本資料，應依個人資料保護法之相關規定，審慎處理及保護個人資料。(編印時間：民國112/11/06 08:44:39；編印單位：市立歡雅國小)

「112年度流感疫苗接種作業」學生接種名冊

臺南市 鹽水區 市立歡雅國小

學制：國小/附設國小

日夜別：- 科系：

班級： 年 甲 班

學生總數： 11 人

接種日期：112年11月7日(鹽水區衛生所)

編號	座號	姓名	身分證字號/ 居留證號	出生日期	體溫 (°C)	疫苗批號	備註		
1	2 號				36.7	國光FSAA2306-CDC			
2	3 號				36.9	國光FSAA2306-CDC			
3	4 號				36.9	國光FSAA2306-CDC			
4	5 號				36.7	國光FSAA2306-CDC			
5	7 號							1/6發燒	
6	8 號							1/5發燒	
7	9 號								
8	10 號						36.8	國光FSAA2306-CDC	
9	11 號						36.8	國光FSAA2306-CDC	
							請事假		

應接種人數：9 人(含同意接種且未接種)

未接種人數： 人(當日未接種人數，由接種單位填寫)

實際接種人數：6人(當日實際接種人數，由接種單位填寫)

備註 1. 接種當日臨時更改接種意願欲於學校接種者，應請家長重填紙本意願書，並請學校人員於本接種名冊填入學生座號、姓名、身分證字號、出生日期等基本資料。

2. 本表虛線以內之欄位，由實際執行接種之接種單位填寫。

學校護理師：

主任：

校長：

醫師簽章：鹽水區衛生所 黃品耀 責任所長

醫療院所核章：

護理師 劉憶慧

教師 康詔真 教導主任

歡雅國小 吳淑娟 校長

臺南市鹽水區衛生所
2341020015

「112年度流感疫苗接種作業」不足50歲教師接種名冊

臺南縣(市) 鹽水 鄉鎮市區 歡雅國民小學 學校

接種日期：112年11月02日

班級： 年 班 教師總數：5人 疫苗來源：1.公費 2.國教署

年齡	姓名	身分證字號/ 居留證號	出生日期 (民國)	體溫 (°C)	疫苗廠牌批號	疫苗 來源	同意接種 者簽名	備註 身分
35				36.8	賽諾菲X3E211V-hb	2		教師
44				36.5	賽諾菲X3E211V-hb	2		教師
45				36.6	賽諾菲X3E211V-hb	2		教師
45				36.7	賽諾菲X3E211V-hb	2		教師
44				36.7	賽諾菲X3E211V-hb	2		教師

學校護理師：

主任：

校長：

醫師簽章：

醫療院所核章：

應接種人數： 5 人

未接種人數： 0 人

實際接種人數： 5 人

備註：1. 本表虛線以內之欄位，由實際執行接種之接種單位填寫。



臺南市112學年度歡雅國民小學健康促進增能活動- 社區連結與合作提供健康服務實施成果表

活動名稱	口腔巡迴車提供免費的塗氟與窩溝封填			
活動日期	參加對象	學生	家長民眾	教職員工
每半年一次	參加人數	有意願接種	無法計算	20
簡述活動內容	1. 向臺南市衛生局申請口腔巡迴車，半年一次為學童進行免費免費的塗氟與窩溝封填服務。 2. 最近一次施作日期為:20240322，塗氟13人；窩溝封填27人			
佐證資料(宣導照片、計畫、紀錄等)				
				
說明：牙醫師到校服務	說明：牙醫診所護理師進行衛教			
				
說明：口腔保健衛教	說明：每半年一次的口腔巡迴車			
				
說明：施作情形	說明：施作情形			

佐證資料6-1-1-6:營新醫院辦理一、四年級學童健康檢查。(112學年度代表)



臺南市112學年度歡雅國民小學健康促進增能活動- 社區連結與合作提供健康服務實施成果表

活動名稱	112學年度一、四年級學生健康檢查活動			
活動日期	參加對象	學生	家長民眾	教職員工
112年12月25日	參加人數	19	無法計算	14
簡述活動內容	1. 106學年度迄今由新營區營新醫院得標進行一、四年級健康檢查。 2. 針對清寒或無力就醫學生，與導師及家長聯繫確認後，填報資料並彙整成冊，提交得標廠商協助其複檢。			

佐證資料(宣導照片、計畫、紀錄等)



說明：聆聽檢查人員指示



說明：家醫科構音等檢查



說明：牙醫檢查



說明：檢查情形



說明：心電圖



說明：總站



臺南市112學年度歡雅國民小學健康促進增能活動- 社區連結與合作提供健康服務實施成果表

活動名稱	飲食宣導-我的健康餐盤			
活動日期	參加對象	學生	家長民眾	教職員工
112年10月20日	參加人數	65	0	13
簡述活動內容	1. 運用鹽水區衛生所健康飲食餐盤計畫經費邀請佳里奇美醫院營養師進行衛教宣導。 2. 「我的餐盤」以我國「每日飲食指南」為原則進行說明。			

佐證資料(宣導照片、計畫、紀錄等)



說明：校長先介紹營養師



說明：每日飲食指南



說明：健康餐盤該怎麼放



說明：蔬菜大集合



說明：食物份量可用手掌、碗、湯匙



說明：滷味篇



臺南市112學年度歡雅國民小學健康促進增能活動- 社區連結與合作提供健康服務實施成果表

活動名稱	鹽水社區走讀-認識社區藥局			
活動日期	參加對象	學生	家長民眾	教職員工
113年01月12日	參加人數	54	無法計算	20
簡述活動內容	<p>1. 事先由校長與教導主任拜訪鹽水區藥局，其中民生藥局蔡藥師表示願意提供鹽水社區走讀-認識社區藥局活動解說並提供場地讓學童參觀了解社區藥局的樣貌。</p> <p>2. 活動當日藥師說明正確用藥與藥盒使用方式，介紹藥局常見藥品。</p>			

佐證資料(宣導照片、計畫、紀錄等)



說明：蔡藥師介紹常見藥品



說明：如何正確使用藥物



說明：藥物如何正確使用



說明：學童使用海報宣導正確用藥



說明：參觀情形



說明：參觀情形



臺南市112學年度歡雅國民小學健康促進增能活動- 社區連結與合作提供健康服務實施成果表

活動名稱	全民健保與正確用藥宣導			
活動日期	參加對象	學生	家長民眾	教職員工
113年03月04日	參加人數	21	0	15
簡述活動內容	1. 聘請社區民生藥局蔡孟諺藥師為學校諮詢藥師。 2. 蔡藥師入五六年級班級進行正確用藥與全民健保進行宣導。			

佐證資料(宣導照片、計畫、紀錄等)



說明：校長頒發學校諮詢藥師聘書。



說明：宣導情形



說明：用藥安全



說明：眼藥水使用方式與注意事項



說明：全民健保重要性



說明：Q&A



臺南市112學年度歡雅國民小學健康促進增能活動- 社區連結與合作提供健康服務實施成果表

活動名稱	親職講座-全民健保暨正確用藥			
活動日期	參加對象	學生	家長民眾	教職員工
113年03月01日	參加人數	0	19	20
簡述活動內容	1. 利用親職講座邀請柳營奇美醫院劉駿龍藥師進行親師間全民健保暨正確用藥宣導。			

佐證資料(宣導照片、計畫、紀錄等)



說明：校長開場



說明：正確用藥說明



說明：藥品注意事項



說明：藥品分級



說明：全民健保與民眾關係



說明：健保標誌代表



臺南市112學年度歡雅國民小學健康促進增能活動- 社區連結與合作提供健康服務實施實施成果表

活動名稱	113年度教職員工藥物濫用研習			
活動日期	參加對象	學生	家長民眾	教職員工
113年04月10日	參加人數	0	0	9人
簡述活動內容	這次聘請柳營奇美醫院劉駿龍藥師至學校幫教職員工宣導，藥師除了說到新興毒品與現在階段臨界在法律邊緣的藥品，毒品吃的吸的還有塗得層出不窮，並讓大家聞看看仿大麻、海洛因的氣味，並提供目前毒品防制可用資源與預防措施等			

佐證資料(宣導照片、計畫、紀錄等)



說明：新興毒品



說明：仿大麻、海洛因、安非他命的氣味



說明：在法律邊緣的藥品



說明：戒毒專線



說明：常見毒品包裝



說明：老師們仔細地觀看並拍照



臺南市112學年度歡雅國民小學健康促進增能活動- 社區連結與合作提供健康服務實施實施成果表

活動名稱	急救教育-哈姆立克、CPR 教育			
活動日期	參加對象	學生	家長民眾	教職員工
111年12月19日	參加人數	67	0	14
簡述活動內容	校長先講述因學校離醫療院所很遠加上校門口曾發生車禍等不到會急救者而不幸過往，因此學習 CPR 也變重要，接著紅十字會新營分會進行哈姆立克、CPR 說明與示範，並讓學生每人操作。			
佐證資料(宣導照片、計畫、紀錄等)				
				
說明：校長開場		說明：示範哈姆立克		
				
說明：CPR 流程		說明：CPR 壓胸位置		
				
說明：每位學生進行練習		說明：操作情形		



臺南市112學年度歡雅國民小學健康促進增能活動- 社區連結與合作提供健康服務實施成果表

活動名稱	臺南市驗光師公會視力保健宣導			
活動日期	參加對象	學生	家長民眾	教職員工
112年12月11日	參加人數	63	0	20
簡述活動內容	臺南市驗光師公會理事長說明眼睛重要性與介紹眼睛疾病如近視、遠視等形成原因，另外配鏡前須經眼科醫師檢查確認後至合格驗光師才能進行配鏡，配鏡注意事項與眼鏡保養，但最重要就是做好視力保健			
佐證資料(宣導照片、計畫、紀錄等)				



說明：眼睛重要性說明



說明：配鏡需經眼科醫師檢查後才能配鏡



說明：Q&A



說明：近視、遠視等形成原因



說明：有獎徵答



說明：捐贈宣導海報等物品給學校